Le Timbalier

n°2

100 ans, l'excellence opérationnelle toujours au rendez-vous

Février/Mars 2021

L'édito du Chef de Corps

Chers camarades, familles et anciens du Royal étranger,

Une nouvelle fois, le contexte de la parution de ce numéro du Timbalier est singulier. Nous vivons une période de restrictions en raison du contexte sanitaire qui nous impose d'adapter le calendrier des festivités traditionnelles du mois d'avril. Ainsi, seule la prise d'armes de Camerone, présidée par le gouverneur militaire de Marseille, sera exceptionnellement maintenue à Carpiagne dans l'intimité du régiment. Elle ne sera pas ouverte aux familles ou au public. Les journées Saint Georges sont reportées aux 29 et 30 mai en espérant que les conditions soient plus favorables pour nous retrouver.
Le contexte n'a pas empêché le régiment de poursuivre son entrainement dans le cadre de la préparation opérationnelle interarmes (POIA) de la 6e Brigade légère blindée. Ainsi pelotons et escadrons de combat se sont succédés dans les différents centres d'entrainement de l'armée de Terre, en Champagne, dans la vallée de la Meuse, dans le Haut-Var. Je tiens à souligner les résultats exceptionnels obtenus par le 1er escadron qui a décroché le record national de tir canon à Canjuers lors d'une campagne au centre d'entrainement au tir interarmes (CETIA). Le peloton du lieutenant Bineau du 2e escadron s'est lui aussi illustré par l'excellence de ses tirs canons avec plus de 90% de coups au but lors d'un exercice au profit d'une compagnie de la 13e DBLE.

Si le régiment a réduit la voilure des activités de tradition, le rythme opérationnel reste donc quant à lui soutenu. L'état-major ainsi que, l'ECL, le 1er, le 3e et le 5e escadron s'apprêtent à repartir en opération intérieure dans les Landes. Nous vous reparlerons prochainement d'un projet qui monte en puissance : le Centre d'Instruction et d'Aguerrissement Commando (CIAC) du 1er REC qui sera inauguré en mai prochain. Sachez également que le régiment a été officiellement désigné pour être le premier à être équipé du nouvel engin Jaguar en 2022. Les légionnaires se préparent avec beaucoup d'enthousiasme à ces prochaines échéances.

Lors du numéro précédent, je vous informais de changements à venir parmi les chefs au Royal étranger. Je poursuis en vous annonçant l'arrivée du colonel Henri Leinekugel Le Cocq, chef du bureau opérations instruction de 2017 à 2019, qui présidera aux destinées du 1er REC à compter du 21 juillet, date de la cérémonie de passation de commandement.

Enfin, sachant cette période difficile pour les familles, je veux vous redire notre volonté à faire vivre notre belle maison régimentaire en profitant de toutes les occasions pour nous retrouver. En plus des dates évoquées, je vous donne rendez-vous le dimanche 9 mai pour une journée des familles sous la forme d'un pique-nique en plein air qui sera précédé d'une messe à la mémoire de nos deux légionnaires morts pour la France il y a désormais presque un an.

A bientôt,

Colonel Nicolas Meunier

Sommaire

L'édito du Chef de corps p.2
Actualités des familles p.3
Lancement du centenaire p.4
Actualités régimentaires p.6
Actualités des escadrons p.8
Annonces p.15

Actualités des familles

Pique-Nique

Le samedi 20 mars, les familles du régiment se sont données rendez-vous pour un pique-nique dans les jardins de la Commanderie.
Avec l'arrivée du printemps, esprit de famille et respect des règles sanitaires redeviennent compatibles.

Naissances

Tiana Bercento, le 30 janvier

Mariages

Le brigadier-chef **Selenge Erkhembayar**, marié le 30 janvier avec **Battsetseg**

Le brigadier-chef **Som Shahi**, marié le 11 janvier avec **Rabina**

Le brigadier-chef **Artour Naoumtchouk**, marié le 30 janvier avec **Ihor**

Histoire

« Opérationnalisation » des archives régimentaires

Le 1er REC est désormais doté d'une salle des archives faisant honneur à l'histoire qui y est conservée.

Depuis le déménagement d'Orange à Carpiagne en 2014, les journaux de marche des opérations, carnets militaires, récits de combats, livres d'époques et autres souvenirs de cadres et légionnaires de la collection du régiment, ont été transportés de salle en salle avant de trouver leur lieu de conservation définitif.

C'est désormais dans ce qui fut l'ancienne salle d'honneur du 1er et 11e régiment de cuirassiers que vous pourrez les trouver.

Ce travail de mise en conformité des locaux, de recollement et de classement des documents, a été initié par la cellule Centenaire du régiment dès le 1er semestre 2020.

Cette remise en état de la salle des archives répondait à 2 objectifs : l'un immédiat, par l'optimisation du travail de recherche nécessaire à la réalisation du livre et de la BD éditées à l'occasion du Centenaire ; l'autre sur le long terme, afin d'optimiser le classement de l'histoire en marche du régiment, et faciliter l'accès de toute la communauté régimentaire pour différents travaux de recherche.

La Boutique

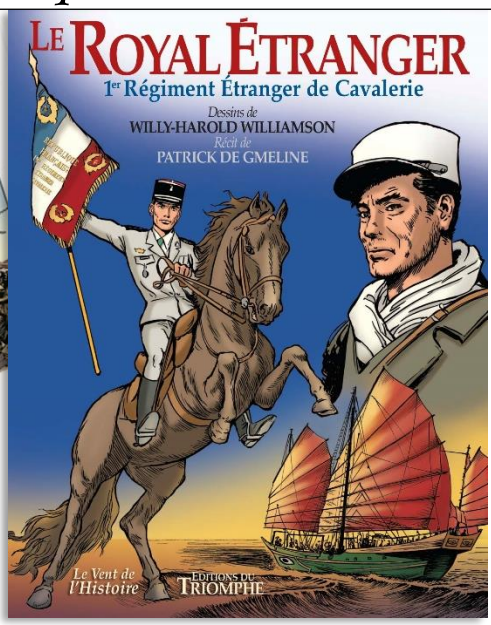

15,95€

« Le Royal étranger » la BD, disponible le 20 avril 2021
46 pages couleurs, scénarisées par P. de Gmeline, dessinées par W-H. Williamson, aux éditions du Triomphe

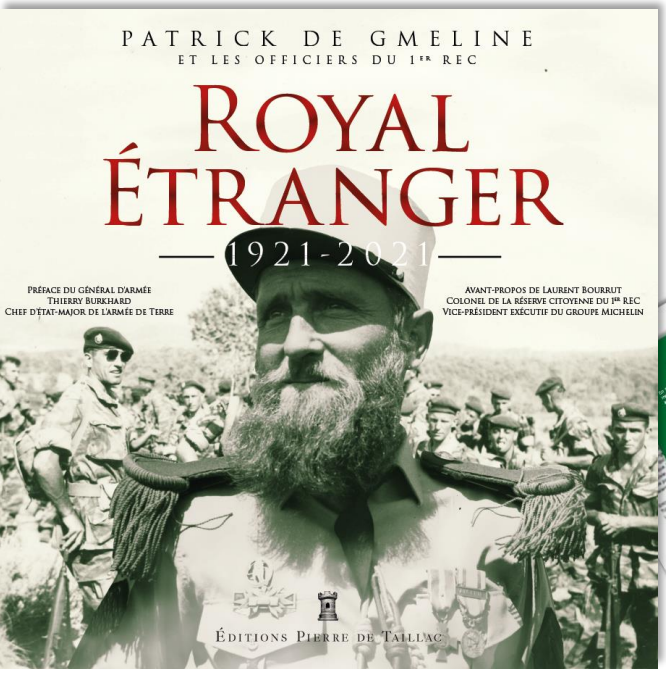

« Royal étranger » le livre, disponible le 20 avril 2021
200 pages, textes et photos, écrites par P. de Gmeline et les officiers du 1er REC, aux éditions Pierre de Taillac.

35€

Il y a 100 ans, la 1ère prise de commandement…

Le 8 mars 1921, le colonel Perret devenait le 1er chef de corps du 1er REC, avec un escadron hors rangs et deux escadrons montés, sur les quatre formés par la suite.
De toutes les dates qui amenèrent à la constitution du 1er REC tel que nous le connaissons, c'est celle-ci qui fût retenue comme la date de création du 1er REC.
A la même date, 100 ans plus tard, le régiment rassemblé a fait mémoire des légionnaires Russes et Austro-Hongrois qui ont créé le Royal étranger.

A l'honneur

Le **brigadier Toca**, décoré de la médaille d'or de la Défense nationale avec étoile de bronze, pour son action en Guyane en 2019.

Ils soutiennent nos blessés

- Le colonel (RC) Max Guazzini
- Le colonel Sava Stepanovitch
- Mme. Marie-Laure Buisson
- Le général Alain Audemard d'Alançon
- Le colonel Nicolas Meunier
- Le capitaine Henry Bataille
- Le général Hubert Ivanoff
- Le colonel (RC) Laurent Bourrut
- Le général Bruno Elie
- Le lieutenant ® Bruno Puiseux
- Le général Christophe de Saint Chamas
- Le commandant (RC) Raoul Benoit du Rey
- Mme. Edith Sperber
- M. Yves Le Ruyet
- M. Philippe Gruisset
- L'adjudant-chef Flavius Zavelcuta
- Le chef d'escadrons ® Bruno Bujadoux
- M. Jean-Charles Oziemblowski
- Le lieutenant-colonel Hervé Lancrenon
- M. Quentin Jacquet
- Le lieutenant-colonel Jean-Claude Aillot
- Mme. Danielle Vincente
- M. Claude Cambray
- L'adjudant-chef Alain Jager
- M. Patrice du Port de Pontcharra
- M. Christophe Stalla Bourdillon
- Le général Béchar Dubost
- Mme. Marthe Durante
- Le général Roland Badie
- Le chef d'escadrons Benoit Lepeltier
- Le maréchal des logis Jonathan Moyemont
- M. Jean-Paul Meunier
- Le général Michel Ansart de Lessan
- M. Eric Schilling
- Le chef d'escadrons Pierre Neron-Bancel
- Mme. Marie-Hélène Dunaud
- M. François Pelissier
- M. Jean Feher
- M. Axel Barthelemy
- M. Gérard Zigliara
- M. Patrick Hippocrate
- M. Bertrand-Alain Le Chopin
- M. Pascal Delbano
- Mme. Marie-Françoise Larchet

Un immense merci à tous nos généreux donateurs, entreprises et particuliers, pour l'extraordinaire dynamique prise par cette collecte de fonds pour nos blessés, qui continue sur l'ensemble de l'année 2021.
Merci également à chacun des clients du site www.centenaireroyaletranger.fr, dont le bénéfice dégagé par leurs achats sera aussi reversé au Fonds d'entraide de la Légion étrangère.

Comment donner ?

Par Internet : sur la page « Dons » du site www.centenaireroyaletranger.fr

Par chèque, en joignant à votre don ou envoi, le bulletin ci-dessous :

Date : .....

Nom : ..... Prénom : ..... Tél : .....

Adresse : .....

Montant du don : ..... €

A expédier au Trésorier de l'association des anciens et amis du 1er Régiment étranger de cavalerie – Camp de Carpiagne – BP 81460 – 13785 Aubagne Cedex

Actualités Régimentaires

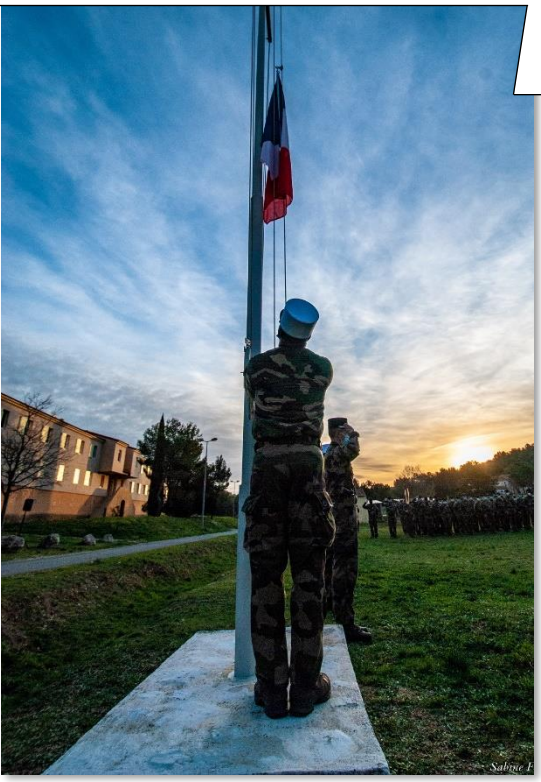

1er Rassemblement l'année

Le 12 février 2021, le 1er REC était à nouveau au complet, après un déploiement de 2 mois à Paris, dans le cadre de l'opération Sentinelle.
L'occasion de saluer l'esprit remarquable de la communauté du régiment tout au long de l'année 2020, et de resserrer les rangs pour affronter 2021.

A l'honneur

Le **capitaine Paulhiac** et le **maréchal des logis-chef Constantinescu**, félicités pour leur engagement dans le cadre du soutien apporté à l'hôpital d'instruction des armées de Laveran.

Inauguration du 1er espace ATLAS « Légion »

Après plusieurs mois de travaux et de préparation dans l'ombre, l'espace ATLAS de Carpiagne a été inauguré le 16 mars 2021. Par son mode de fonctionnement adapté aux spécificités du 1er REC, il est le premier espace ATLAS « Légion » de France.

En cette journée du 16 mars, des « portes ouvertes » durant la matinée ont permis aux cadres et légionnaires de découvrir les prestations offertes par leur ATLAS, et à 15h le Colonel Christian Caurez, commandant la base de Défense de Marseille-Aubagne, le colonel Nicolas Meunier, chef de corps du 1er REC, et le commissaire colonel Sébastien Truant, chef de corps du GSBdD de Marseille-Aubagne, ont symboliquement coupé le ruban tricolore de l'espace ATLAS de Carpiagne.

Ouvert en continu, de 10h à 17h, tous les jours de la semaine, l'espace ATLAS du 1er REC délivre d'ores et déjà de nombreuses prestations : déménagements, courrier, ordres de missions, gîte-étape, etc. Très bientôt, il permettra également de commander et de réceptionner sa carte CIMS ainsi que sa carte de circulation sécurisée, en attendant de s'ouvrir à d'autres prestations au fil des besoins, pour un soutien toujours plus proche des cadres et légionnaires du Royal étranger.

Le centre d'instruction et d'aguerrissement commando

Dans la formation à l'« esprit guerrier » voulue par le CEMAT, la pratique de l'aguerrissement « sans relâche » se situe au cœur de la préparation opérationnelle. Dans cette dynamique, le 1er REC créé le Centre d'Instruction et d'Aguerrissement Commando (CIAC).

Exploitant tout le potentiel d'entraînement du régiment, sur le camp de Carpiagne ainsi que sur ses emprises extérieures (Fort du Mont Rose à Marseille, mise à l'eau de la calanque de Port Miou à Cassis), ce centre constitue un élément clef de la préparation opérationnelle du régiment. Il permet de réaliser des séquences d'entraînement à dominante commando et nautique pour les pelotons du régiment.

Dès le mois de mai, le CIAC conduira son premier stage « aguerrissement commando » qui sera sanctionné par la remise d'un brevet. 30 cadres et légionnaires du Royal étranger participeront à ce stage. Après une phase de 10 jours d'acquisition des savoir-faire élémentaires dans les domaines du franchissement et du combat commando, ils seront engagés dans une séquence de restitution tactique d'une durée de 72 heures, incluant infiltration en milieu maritime puis terrestre de nuit, franchissement vertical, combat, « coup de main » et exfiltration.

Ce projet ambitieux a pu voir le jour grâce à la détermination et à l'imagination exceptionnelles du lieutenant Olivier Gagean (chef du CIAC) et de son équipe (cellule aguerrissement et bureau des sports). Tout cela a aussi été rendu possible grâce à un effort collectif remarquable, des spécialistes de la régie infra notamment ainsi que des légionnaires de tous les escadrons qui ont contribué au nettoyage et aux travaux sur le Fort du Mont Rose ainsi qu'à Port Miou. La montée en puissance du CIAC, en moins d'un an et demi, témoigne une fois de plus de la culture opérationnelle du régiment et de son volontarisme dans la valorisation des infrastructures dont il dispose.

Enfin, si l'année 2021 marque la création du CIAC, 2022 sera placée sous le signe de la consolidation avec une piste d'audace individuelle qui sera construite au printemps au Fort du Mont Rose par les spécialistes du centre national d'entraînement commando (CNEC) de Mont-Louis.

Le Crabe reprend du service

Grâce au travail acharné des maintenanciers du régiment, ainsi que de passionnés comme M. Souville, ce Crabe, véhicule mythique de la guerre d'Indochine est de nouveau parfaitement opérationnel.

Utilisé massivement en Indochine à compter de 1950, le Crabe est un petit véhicule chenillé, faiblement blindé et d'une remarquable fiabilité, qui a fait les grandes heures du 1er REC sur ce théâtre d'opérations.

Une semaine d'aguerrissement

L'escadron a débuté la semaine par une séquence de parcours naturel. En exploitant la nature et tous les obstacles qu'elle peut offrir, la séance fait de chaque élément un potentiel exercice. Ainsi, le tronc coupé peut rapidement devenir le bourreau du groupe ; le fossé devient la seule option de franchissement possible. Pour l'occasion, des matériels ont été ajoutés pour relever la difficulté : des pneus à tracter et des caisses à porter.

La deuxième séquence était consacrée à la Préparation Physique Opérationnelle (PPO). Cette pratique mélange un ensemble d'exercices physiquement exigeants, qui font appel à la rusticité mais avant tout à l'esprit d'équipe. Chaque équipe devait se coordonner pour que l'effort soit maitrisé au niveau collectif. Au programme : tour de stade avec un pneu, renforcement musculaire, exercices à poids de corps. Toutes ces séquences ont bien entamé la capacité physique des participants qui, éreintés, éprouvaient de la satisfaction personnelle bien justifiée. Pour le légionnaire Rina, fraîchement arrivé de Castelnaudary, « l'effort n'est pas surprenant, il fait partie intégrante de la formation initiale ». Pour l'adjudant Clabe, arrivé cet été au régiment, « l'aguerrissement... on fait tout pour y échapper et finalement on le termine rincés mais contents ».

La semaine s'est conclue par une marche course, qui reste un incontournable des exercices de maintien en condition physique durcie ; ce qui n'est pas un vain mot !

Déjà bien imprégné dans la culture des légionnaires, l'aguerrissement est devenu une activité de premier rang au régiment, qui dispose désormais du Centre d'Instruction et d'Aguerrissement Commando. L'ECL a bien contribué à sa mise œuvre, en fournissant des renforts dans différents domaines, que ce soit à l'instruction, mais encore à la régie infra.

Record national !

Rotation au CETIA Opéra

1er escadron

Après l'inauguration en 2018 du centre d'entraînement au tir interarmes (CETIA) Opéra de Canjuers, par le sous-groupement tactique interarmes (SGTIA) du 2e escadron en 2018, du 15 février en 5 mars 2021, le 1er REC a une nouvelle fois marqué son empreinte sur cet espace d'évaluation au combat de haute intensité avec l'obtention du record pour l'arme blindée par le SGTIA du 1er escadron.

Le CETIA Opéra de Canjuers, du 1er Régiment de chasseurs d'Afrique (1er RCA), permet d'effectuer une manœuvre de tir réel débarquée et embarquée, employant les appuis et la 3e dimension, le tout dans un cadre tactique numérisé. En fournissant un entraînement au plus proche des conditions d'un engagement de haute intensité, Opéra constitue une véritable pierre angulaire dans le durcissement de la préparation opérationnelle au sein de l'armée de Terre.

Opéra ayant été inauguré début 2019, le 2e escadron du 1er REC avait eu l'honneur d'effectuer la première rotation pour un SGTIA à dominante blindée. Cette année, dans le cadre du cycle de préparation opérationnelle interarmes (POIA) de la 6e Brigade légère blindée, le tour était venu au 1er escadron de faire parler la poudre sur les pas de tir de Canjuers.

Intégrant un peloton de reconnaissance et intervention du 4e escadron et une section génie de combat du 1er REG, les blindés du 1er escadron ont investi le camp de Canjuers pour 3 semaines d'entrainement intensif. Conduisant des évaluations de niveau équipage, puis peloton, l'ensemble du SGTIA est monté en puissance pour converger vers l'évaluation finale de niveau sous-groupement. Ainsi, légionnaires cavaliers et sapeurs ont déroulé une séquence de tir réel de 36 heures, mêlant phases d'assaut et rétrograde. Hormis l'excellence opérationnelle de chaque échelon, la coordination, la fluidité du commandement et la maîtrise des outils de numérisation de l'espace de bataille (NEB) sont des facteurs déterminants de performance.

Le résultat est sans équivoque, le SGTIA ayant satisfait à 72,1% de l'évaluation, soit le meilleur résultat obtenu par un sous-groupement à dominante cavalerie depuis la création d'Opéra.

Après un déploiement en 2020 dans le cadre de l'opération BARKHANE, sous format reconnaissance et intervention, puis un déploiement dans le cadre de l'opération SENTINELLE de décembre 2020 à janvier 2021, les Romains ont démontré que rien ne pouvait altérer leur expertise absolue du canon de 105mm.

2e escadron

Des Calanques aux sommets

Du 15 février au 16 mars 2021, les légionnaires du 2e escadron ont suivi une succession de séquences d'entraînement physique et d'aguerrissement à la batterie côtière du Mont Rose à Marseille, sur le camp de Carpiagne, ainsi qu'à Formiguères dans les Pyrénées orientales.

Pendant un mois, les hippocampes ont enchainé les phases d'entrainement physique et d'aguerrissement, en mer puis à la montagne. L'objectif était d'endurcir physiquement et mentalement les légionnaires, tout en découvrant différents milieux. Ainsi, à la fin du mois de février, les infrastructures offertes par la garnison du Royal étranger entre le camp de Carpiagne, le parc des Calanques et le fort du Montrose ont été largement mises à profit pour s'entrainer à terre, en mer et en zone urbaine. Pour le 1er peloton, cette phase correspondait également à une alerte opérationnelle, puisque le peloton devait rester en mesure de se déployer hors de la garnison en moins de douze heures. Les séquences ont donc été planifiées de façon à pouvoir rejoindre rapidement Carpiagne, où le matériel était déjà perçu et colisé et les véhicules prêts à partir.

Le séjour à Formiguères au début du mois de mars a quant à lui permis aux légionnaires de retrouver le chalet de Pic Peric, où l'accueil du 4e Régiment étranger a été unanimement apprécié. Après avoir pagayé en mer au large de Marseille et des calanques, cadres et légionnaires du 2 se sont essayés au ski de randonnée sur les dernières pistes encore enneigées de la station des Angles. Randonnées à VTT, difficile parcours d'accrobranche du lac de Matemale et passage sur la piste bleue du Centre national d'entrainement commando à Mont Louis, ont complété cet épisode pyrénéen qui a permis aux hippocampes de devenir autant à l'aise en altitude qu'en mer.

L'esprit de camaraderie et la cohésion des pelotons et de l'escadron ont été renforcés par ce mois d'entrainement physique, où chacun a pu se rappeler que c'est bien dans l'effort que chaque légionnaire se révèle et se dépasse.

Rallye des pelotons

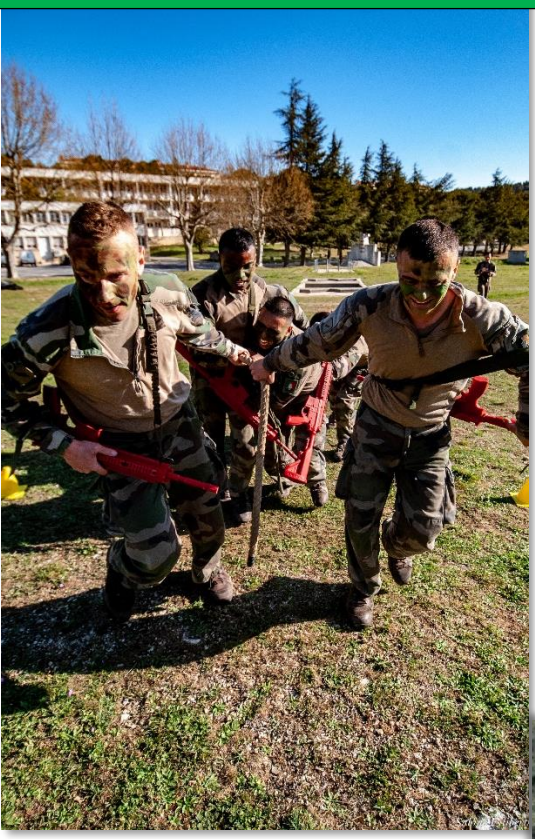

Du 15 mars au 1er avril 2021, les cadres et légionnaires du 3e escadron ont mené 3 semaines d'instruction dans le domaine du combat débarqué, avec pour mots d'ordres : Simplicité, dans l'apprentissage ; Drill, des instructions reçues ; Rusticité, pour développer la cohésion et le dépassement de soi.

Ce module était composé de plusieurs volets :

- les techniques d'intervention opérationnelles rapprochées (TIOR), en revoyant la base du combat corps à corps pied/poing et les techniques de gestion d'un personnel maîtrisé ;
- le parcours d'obstacle, avec l'optimisation des techniques de passage des obstacles en individuel et en groupe ;
- le combat en zone urbaine, grâce à la mise en place récente de différentes infrastructures et d'outils adaptés sur le camp de Carpiagne ;
- le combat d'infanterie, par le travail des fondamentaux des déplacements, des cadres d'ordres, et le drill de différentes missions et de procédés d'exécution tel que l'activation d'un point de contrôle ;
- des instructions d'ordre général, dispensées aux cadres ;
- la vie en campagne, par des bivouacs en ambiance tactique sur le camp de Carpiagne.

Une synthèse de 24 heures a conclu ce module, par la restitution des acquis des groupes sur différents ateliers.

Afin d'honorer n'importe quel type de mission, comme cela a été vu par le passé avec notamment le déploiement du 1er REC au Cambodge sous format infanterie en 1993, ou encore maintenant avec l'opération Sentinelle, l'expertise dans le combat blindé ne dispense pas de la maîtrise des fondamentaux de tout légionnaire.

L'escadron du Rif peut désormais poursuivre sa préparation opérationnelle avec une remontée blindée qui se conclura à l'été par un tir à Canjuers.

4e escadron

Exercice en terrain libre, AXONA

Le 4e escadron a retrouvé ses savoir-faire passés hérités de l'escadron d'éclairage et d'investigation (EEI), en se mettant une nouvelle fois au service de la brigade, lors de l'exercice Axona. Déployé pour expérimenter le sous groupement de renseignement au contact, les lions du 4e escadron ont effectué, pendant cinq jours, un exercice en terrain libre, à partir de Suippes sur plus d'une centaine de kilomètres, au profit de la 6e Brigade légère blindée, en tête d'une manœuvre impliquant plusieurs régiments.

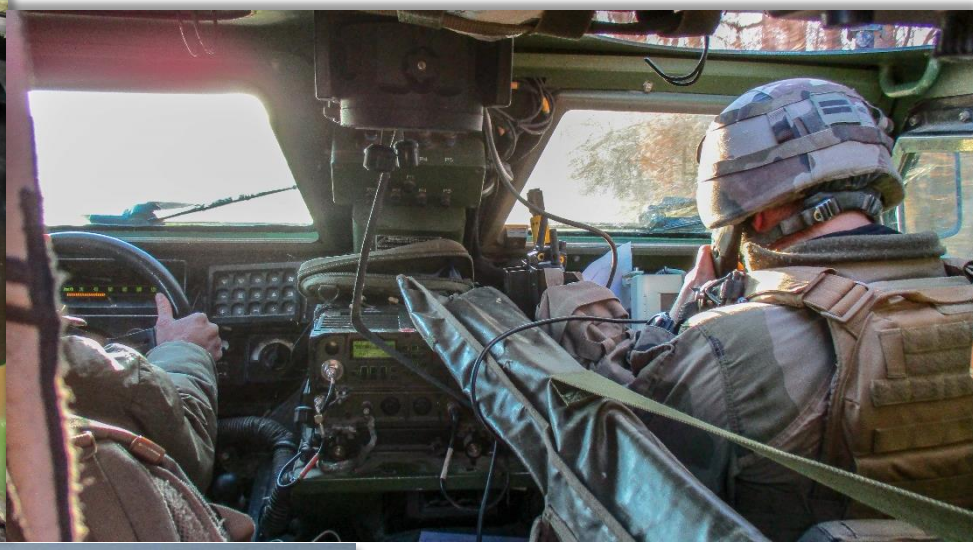

Chargés d'éclairer la brigade puis de renseigner sur l'ennemi, les pelotons de l'escadron se sont infiltrés pendant deux nuits à travers les lignes ennemies, en tirant profit de la grande mobilité de leurs VBL et de leur capacité au combat de nuit. Appuyé par une patrouille du 54e régiment de transmissions pour la détection électromagnétique et par des radars Murin, l'escadron s'est affirmé comme un élément de renseignement capital pour la manœuvre de la brigade.

Traversant la Meuse grâce aux moyens de franchissement du 1e REG, les légionnaires ont ensuite jalonné l'ennemi sur une dizaine de kilomètres avant d'être recueilli par les autres régiments de la Brigade.

Evoluant sur un terrain difficile et faisant preuve d'une grande polyvalence, le 4e escadron a joué un rôle déterminant dans cette manœuvre hors-norme.

Equipier VBL, un métier complet

Dans le cadre de la poursuite de sa montée en puissance opérationnelle, le 5e escadron a conduit, durant deux semaines, des formation d'adaptation complémentaires qualifiantes (FACQ) tireur missile moyenne portée (MMP), pilote véhicule blindé léger (VBL), tireur de précision (TP), et adjoint chef de patrouille investigation. Cette phase de formation métier a immédiatement été suivie par un rallye mettant en situation les patrouilles de reconnaissance au fanion noir.

Après une formation théorique conduite pour partie lors du déploiement de l'escadron à Sentinelle en janvier, les cadres de l'escadron ont poursuivi l'instruction pratique des légionnaires durant deux semaines sur les camps de Canjuers et de Carpiagne.

Autonomie, rusticité et *technique* ont été les maitres mots de ces quatre formations pendant les 15 jours de stage. Tandis que les tireurs de précision et les adjoints de patrouilles partaient tirer et manœuvrer 8 jours à Canjuers, les pilotes VBL enchainaient les instructions sur le guidage et l'entretien des VBL. Les tireurs MMP se familiarisaient quant à eux avec le poste de tir, ses mesures de sécurité et les cadres d'ordre.

La deuxième semaine, les pilotes VBL ont appris à dompter leur véhicule sur tous les terrains ; les tireurs MMP, totalisant quelques 300 coups de simulateurs, ont pu apprécier les capacités de tir de ce système d'arme et apprendre à l'utiliser de jour comme de nuit. Les tireurs de précisions quant à eux ont pu effectuer des tirs longue distance avec des coups au but jusqu'à 800m, réalisant ainsi que le FRF2, bien que rustique, est toujours une arme remarquablement fiable. Les adjoints de patrouille, alternant les instructions techniques nécessaires à leur fonction de chef de bord, et les instruction tactiques nécessaires à un commandement fluide au sein de la patrouille, ont pu réaliser plusieurs parcours dynamiques.

Les formations une fois achevées et les légionnaires qualifiés, l'escadron a pu conduire un rallye de synthèse sur le camp de Carpiagne, mettant en situation les chefs de patrouille avec leurs légionnaires nouvellement formés. Enchainant les ateliers pendant 36h, les patrouilles ont été testées de jour comme de nuit, parachevant ainsi un cycle de formation de plus d'un mois. L'instruction et la préparation ne s'arrêtent jamais !

Escadron de réserve

Préparation militaire « perlée »

En temps normal, les préparations militaires sont un dispositif permettant à la jeunesse d'effectuer une période d'immersion, à la découverte de l'univers militaire, en vue d'alimenter leur réflexion ou de confirmer une volonté de s'engager. Du fait de la crise sanitaire, les traditionnelles 2 à 3 semaines de préparation militaire ont été adaptées en une succession d'immersions d'une journée, expliquant le terme de « préparation militaire perlée ».
C'est au 1er REC qu'a été donné l'ordre d'organiser cette préparation militaire perlée pour le département des Bouches-du-Rhône.

Ainsi, chaque samedi depuis début février, les cadres et soldats de l'escadron de réserve accueillent une vingtaine de jeunes volontaires. Agés de16 à 20 ans, ils intègrent les bases du comportement militaire et perfectionnent leur connaissance du monde de la Défense et leur esprit de citoyenneté.

Semaine d'instruction

Du 1er au 7 mars, après une première semaine de renfort du service régimentaire, l'escadron de réserve (ER) a suivi une période d'instruction orientée sur la prise en main de l'armement collectif.
Avec l'appui de l'ECL, le personnel s'est familiarisé au montage et démontage de la 12.7, puis de la MAG 58, pour ensuite prendre ses quartiers au camp de Garrigues, afin de mettre en œuvre l'armement.

Les pelotons ont pu s'exercer au tir FAMAS, PAMAC et PAMAS, ainsi qu'à la mise en œuvre de la MAG 58 et au lancer de grenade.
Les jours suivants ont été consacré au combat avec comme missions « Tenir » et « Reconnaître », ainsi qu'à une préparation adaptée à l'opération Sentinelle, aux ordres des chefs de pelotons.

Par cette semaine d'instruction et de terrain, l'escadron de réserve continue sa montée en compétence avec pour objectif d'augmenter sa capacité à renforcer l'ensemble des activités du 1er REC.

Action sociale des Armées

Nous récupérons & redistribuons gratuitement aux familles de militaires :

- **Vêtements techniques de sport enfants** (combi de ski, équipements équitation, tennis, foot.rugby...)
- Affaires de puériculture (matériels et vêtements)
- **Mobiliers d'appoint**
- **Électroménagers**
- Vaisselles

la REC'up

Les enfants ont grandi et vous faites du tri ?
Vous déménagez et/ou changez votre intérieur ?
Vous souhaitez faire un don au local ?

CSA

Avec l'arrivée des beaux jours et la levée de certaines contraintes sanitaires pour le sport, les activités CSA reprennent progressivement, par le biais des activités en plein air.

Remise en forme (épouses) : *crossfit, workout, run & fit*

- Mardi, de 09h30 à 11h00 : sur le terrain de basket juxtaposé au parking visiteurs
- Jeudi, de 09h30 à 11h00 : sur le stade d'athlétisme régimentaire

Dès le 30 mars

Contact : ADC Poupon (07 69 63 76 86)

PADEL et non paddle (épouses) :
Cours d'initiation gratuits aux adhérentes CSA, sous réserve d'être entre 2 et 4 par session.

Contact : BCH Polyak (06 09 51 52 14)

Course à pieds (jeunes) :
Entraînement chaque dimanche matin à partir de 9h sur la piste d'athlétisme régimentaire
Réservé aux 10 à 15 ans.

Contact : MCH Ratescu (07 68 88 70 58)

Tarifs CSA 2020/2021 :

Catégorie	Tarifs
0 à 5 ans	17 euros
5 à 18 ans	20 euros
plus de 18 ans	25 euros
déjà adhérent à la SEM*	8 euros

*SEM = Section équestre militaire

Rédaction

www.centenaireroyaletranger.fr

@1erREC

@Chefdecorps1REC

@1REC_Officiel

Capitaine Pierre-François Oziemblowski

1er Régiment étranger de cavalerie
Camp de Carpiagne – BP 81460
13785 Aubagne CEDEX
contact-1rec@legion-etrangere.com