RETOUR AU SITE A.A.L.E.V.

LE TIMBALIER

Revue trimestrielle du 1er REC

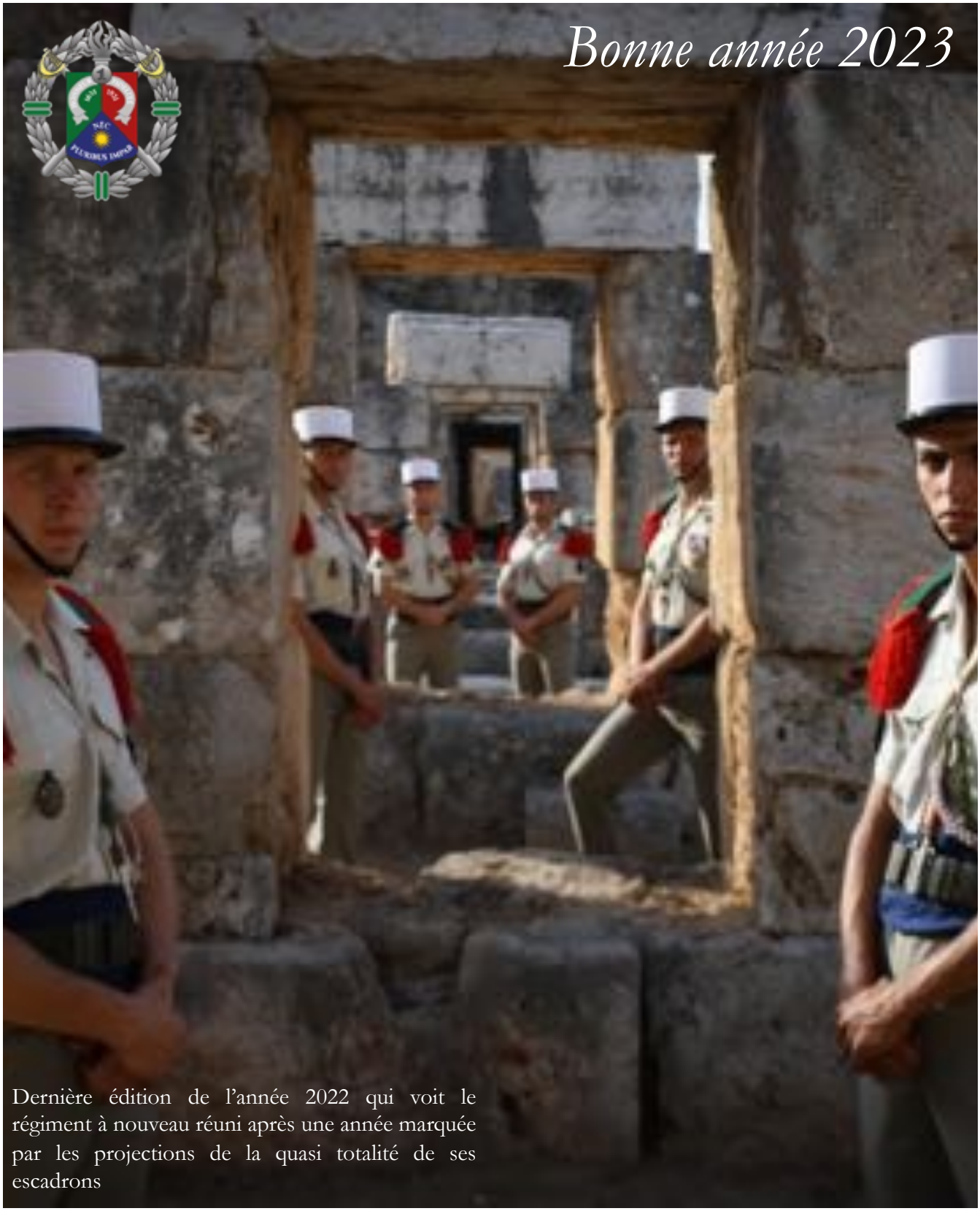

Dernière édition de l'année 2022 qui voit le régiment à nouveau réuni après une année marquée par les projections de la quasi totalité de ses escadrons

Septembre – Decembre 2022

Chères familles, chers anciens et chers amis,

Nous voici déjà en 2023 et je profite de ce Timbalier de rentrée pour vous souhaiter une excellente année ainsi qu'à l'ensemble de vos proches. Qu'elle vous apporte beaucoup de joie et de satisfactions dans votre vie quotidienne et dans tous vos projets familiaux ou professionnels. Je souhaite aussi que cette année soit l'occasion de continuer à renforcer l'esprit de corps, la fraternité d'armes et l'amitié qui nous unissent. Ce premier numéro de l'année 2023 retrace les grandes activités conduites par le régiment au cours des derniers mois, jusqu'aux festivités de Noël et la traditionnelle célébration des Rois qui ont été particulièrement appréciées après plusieurs années de restrictions COVID.

Je souhaite avant tout, en ouverture de cet édito, rendre un dernier hommage au brigadier Versilovici, décédé accidentellement le 22 novembre dernier alors qu'il était en permissions en Moldavie. Nous avons pu honorer sa mémoire à l'occasion d'un rassemblement régimentaire, en présence de ses frères d'armes du 4ème escadron. Nous avons perdu un bon camarade et un excellent légionnaire qui a servi « honnête et fidèle au 1er étranger de cavalerie ». Nous ne l'oublierons pas.

Au-delà de cet évènement tragique, de nombreuses activités ont eu lieu depuis la diffusion du dernier Timbalier. Après des projections d'été très réussies et un temps de permissions, l'ensemble des unités du régiment a pu reprendre l'entraînement et préparer la rentrée. La mission au Liban s'est particulièrement bien déroulée et l'état-major, le 4ème escadron et l'ECL ont pu renouer avec leurs anciens, 4 ans après le dernier passage du GTIA CENTURION, près de 40 ans après l'engagement du Royal Etranger au sein de la Force Multinationale de Sécurité à Beyrouth et un peu moins de 100 ans après l'engagement du 4ème escadron à Messifré et Rachaya! Simultanément, le 2ème escadron, renforcé par le 5ème escadron, a effectué une excellente mission à Djibouti, alors qu'un peloton du 5ème escadron participait à la fin du désengagement du Mali, près de 10 ans après le lancement de l'opération Serval, auquel le 3ème escadron avait pris part. La base arrière, aux ordres du commandant en second, a maintenu le cap, avec la poursuite de l'appropriation du JAGUAR pour le 1er escadron et des activités d'entraînement pour le 3ème escadron, actuellement déployé au CENTAC à Mailly. Les activités au profit des familles ont aussi repris leur rythme de croisière après l'accueil des nouveaux arrivés en septembre.

L'année 2023 s'annonce dense et sera résolument orientée vers la préparation opérationnelle pour continuer à augmenter le niveau des unités et être prêts. Nous allons donc poursuivre la modernisation du régiment et approfondir l'entraînement avec en ligne de mire l'exercice divisionnaire ORION qui concernera une grande partie de l'armée de Terre et les contrôles opérationnels à venir.

Encore tous mes vœux pour cette année qui commence et bonne lecture!

Colonel Henri Leinekugel Le Cocq

SOMMAIRE

LE MOT DU CHEF DE CORPS P.2

ACTUALITES REGIMENTAIRES P.4

HOMMAGE AU BRIGADIER VERSILOVICI P.16

ACTUALITES DES ESCADRONS P.17

- 1ER ESCADRON P.17
- 2EME ESCADRON P.18
- 3EME ESCADRON P.19
- 4EME ESCADRON P.20
- 5EME ESCADRON P.21
- ESCADRON DE COMMANDEMENT ET LOGISTIQUE P.22
- ESCADRON DE RESERVE P.23

ACTUALITES DES FAMILLES P.24

INFO BEH P.25

ACTUALITES DES CSA P.26

ACTION SOCIALE P.28

LE MOT DU PADRE P.30

LES ROIS 2023

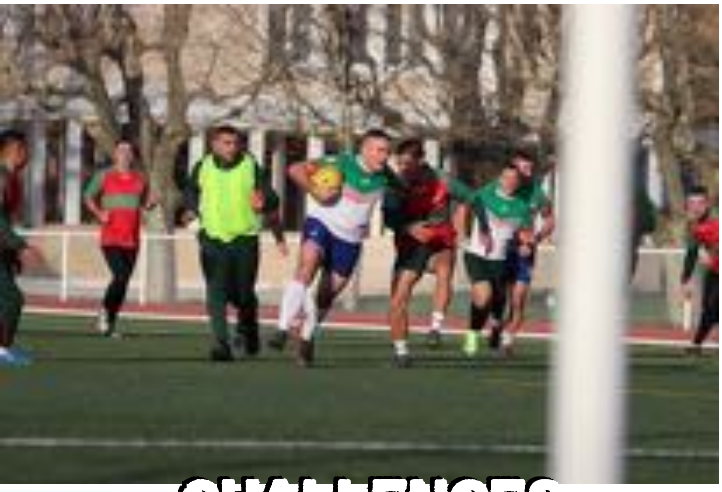

CHALLENGES

LES ROIS

NOEL 2022

CROSS DE NOEL

ARBRE DE NOEL

CHALLENGES

VISITE DU PERE LEGION

RESULTATS

SEMINAIRE DE COMMANDEMENT

Après la période de projection régimentaire également marquée par l'arrivée des JAGUAR, le 1er REC a organisé son séminaire de commandement annuel les 28 et 29 novembre. Cette année, c'est dans le cadre de l'hôtel Windsor de Cannes, une propriété de l'association pour l'administration des œuvres sociales d'outre-mer, que se sont tenus ces deux jours d'échanges. Rassemblés autour du colonel Henri Leinekugel Le Cocq, les chefs de services et les commandants d'unités ont fait le bilan de l'année écoulée et réfléchi ensemble aux défis de l'année 2023.

Enfin une activité en cohésion a conclu ces deux journées pour renforcer l'esprit de corps entre les services et les unités du régiment.

11 NOVEMBRE

CASSIS

CARNOUX-EN-PROVENCE

DES VISITES

Le 1er REC a reçu le 7 novembre le général adjoint de la 3ème Division, le général Gainey (US). L'occasion pour les légionnaires de lui présenter leur nouvelle monture, le JAGUAR. Le PAE a également effectué une démonstration de ses capacités.

Le 12 octobre, le 1er REC a reçu la visite du général Eric Ozanne, commandant la 6ème brigade légère blindée. Durant son passage, il s'est adressé aux escadrons présents en cette période de projection et a pu échanger avec les cadres et légionnaires du 1er escadron sur leur nouvelle monture.

Le 1er REC a reçu le 7 décembre, messieurs Yannick Chenevard et Laurent Jacobelli respectivement députés de la 1ère circonscription du Var et de la 8ème circonscription de Moselle et rapporteurs au sein de la commission de Défense de l'Assemblée nationale. Cette visite s'inscrivait dans le cadre d'une mission parlementaire.

COCKTAIL DE FIN D'ANNEE

C'est au coeur de la cité phocéenne et plus particulièrement au fort Ganteaume que le Royal étranger a organisé son cocktail de fin d'année. En présence du général Pascal Facon, commandant la zone de défense sud, et du général Alain Lardet, commandant la Légion étrangère. Cette soirée a permis de rassembler une partie des cadres du régiment et les amis du 1er REC après les projections de l'été. Au cours de cette soirée, le colonel Henri Leinekugel Le Cocq a souligné l'engagement et l'investissement de l'ensemble des cadres, des légionnaires et des familles, qui ont été particulièrement sollicités au cours d'une année intense.

Enfin, 7 légionnaires ont reçu leur décret de naturalisation des mains des représentants des maires de Carnoux-en-Provence, du 9/10ème arrondissement de Marseille et du père Légion.

LA CLASSE DEFENSE

La classe défense du collège des Gorguettes s'est rendue au camp de Carpiagne le 24 novembre dans le cadre du partenariat noué en 2021 avec le régiment. Après une séquence introductive le 13 octobre, les élèves de 3ème ont pu découvrir de leurs propres yeux la réalité d'un régiment de la Légion étrangère.

Accueillis par la capitaine (R) Géraldine Pigault, la classe de 3ème a débuté cette demi-journée en visitant la salle d'honneur du régiment. Chacun a pu découvrir les reliques retraçant l'histoire du Royal étranger racontée par l'adjudant Damien Dutailly.

La visite des élèves s'est poursuivie au 2ème escadron, chez les hippocampes du capitaine Henri de Jacquelin-Dulphe. Guidés par l'adjudant-chef Martin, ils ont entrevu la vie quotidienne des légionnaires.
Chambres, club, bureaux, matériels et armements, les élèves ont particulièrement apprécié la découverte de cet univers.
Ils ont également pu noter l'attention particulière portée à l'entretien du casernement et des bâtiments des unités.
Puis, accompagnés de légionnaires, ils se sont rendus à l'ordinaire afin de partager un moment d'échange autour d'un repas.

Premiers jalons de cette classe défense, ces premières activités permettent aujourd'hui au 1er régiment étranger de cavalerie et au collège des Gorguettes de disposer d'un partenariat particulièrement dynamique. En 2023 de nouvelles rencontres sont prévues afin de poursuivre ces actions qui renforcent les liens avec la jeunesse locale.

MICHELIN PARTENAIRE DU ROYAL ETRANGER

Dans le cadre du partenariat signé en 2015 avec le groupe Michelin, le 1er REC a eu le plaisir d'accueillir **3 cadres** de l'entreprise à Carpiagne début **octobre 2022** pendant 2 jours. Cet échange a été l'occasion d'une immersion sur le thème du commandement. L'arrivée au régiment des premiers **JAGUAR** de l'armée de Terre, équipés de pneus Michelin a permis aussi des échanges nourris sur ce thème.

« Le partenariat entre nos deux familles est un vrai terrain d'échange et d'enrichissement mutuel. J'espère qu'il vivra longtemps ! »

Ce partenariat « **Ensemble dans l'action** » signé entre le 1er REC et Michelin le 20 novembre 2015, a été établi sur la base d'intuitions similaires et le partage de valeurs communes. Il s'agissait d'avoir des échanges approfondis entre le monde de l'entreprise et celui de la Défense pour en tirer les bénéfices **professionnels et managériaux** mais aussi d'entretenir le lien **Armée-Nation.**

Ce partenariat vivace s'est déjà concrétisé au cours des années 2015 à 2022 avec une **douzaine échanges opérationnels** pour **plus de 120 personnes.**

Accueil du Comex Michelin et de l'Equipe de Direction « Poids Lourds Europe » respectivement en 2016 et 2017. Accueil de délégations du 1er REC au siège de Michelin à Clermont-Ferrand en 2017, 2018 et 2021. Accueil de délégations du 1er REC sur le circuit du Castellet pour des séries ELMS (European Le Mans Series), en 2017, 2019 et 2022, etc.

HOMMAGE AU BRIGADIER VERSILOVICI

Le brigadier Versilovici s'est engagé à la Légion étrangère le 1er août 2018. Le 22 novembre 2022, il décède accidentellement en Moldavie lors de ses permissions au retour du Liban.

Après avoir effectué son instruction initiale au 4ème régiment étranger à Castelnaudary, il intègre le 1er régiment étranger de cavalerie le 6 décembre 2018. Il débute son aventure au 4ème escadron au 3ème peloton en 2019 avant d'être affecté au PCL en 2020.

Dynamique et volontaire, travailleur acharné, il obtient de très bons résultats dans toutes les missions qui lui sont confiées et fait preuve d'une grande capacité d'adaptation avec beaucoup d'autonomie. Il est projeté en mission intérieure SENTINELLE en 2019 et en 2021. Avec son escadron, il découvre également les opérations extérieures au Mali en 2020 au cours de l'opération BARKHANE et au Liban avec le mandat DAMAN 43 en 2022. Son engagement est récompensé par l'attribution de la médaille de la défense nationale échelon bronze, de la médaille d'outre-mer avec agrafe « SAHEL » et « LIBAN », récompensées par l'attribution de la croix du combattant, de la médaille commémorative de la force intérimaire des Nations unies au Liban et de la médaille de la protection militaire du territoire.

Le régiment adresse ses plus sincères condoléances à sa famille.

1ER ESCADRON

Entre Canjuers et Carpiagne, les Romains du 1er escadron ont passé le dernier semestre de l'année 2022 à apprivoiser leur nouvelle monture. Suite à leur première formation au tir en septembre, ils ont poursuivi leur entraînement au camp de Carpiagne.

Les Romains ont pu effectuer des parcours d'observation, de jour comme de nuit, du tir à la MAG58 télé-opérée sur le site du Belvédère, des instructions sur le combat embarqué et les postes en engin blindé, tout en entretenant le « fond de sac » du légionnaire avec du tir débarqué et des séquences d'aguerrissement. Cette phase de préparation opérationnelle a permis à l'escadron de compléter sa formation et de poursuivre son appropriation du JAGUAR, en découvrant ses capacités d'observation, d'agression et de mobilité sur les pistes abrasives du camp de Carpiagne.

Au cours de ces entraînements, les cadres et légionnaires du 1er ont reçu la visite de plusieurs autorités militaires, notamment le général Ozanne, commandant la 6ème BLB, qui a pu avoir un aperçu du potentiel de combat du JAGUAR à travers une rapide reconnaissance du camp.

C'est donc avec entrain que le 1er escadron poursuit sa préparation opérationnelle dans un environnement particulièrement favorable à l'appropriation de cet engin blindé de dernière génération.

2EME ESCADRON

Le 2ème escadron s'est envolé pour Djibouti afin d'être intégré au 5ème régiment interarmes d'outre-mer (5ème RIAOM). En mission de courte durée dans un environnement particulièrement exigeant, les hippocampes en ont profité pour manœuvrer avec leur AMX10RC sur un terrain particulièrement abrasif et sous une chaleur torride. Enfin, ils ont pu se mesurer au centre d'aguerrissement et d'instruction au désert de Djibouti à l'occasion d'une séquence intense et rustique. Ils ont retrouvé le camp de Carpiagne en octobre et poursuivent désormais leur préparation opérationnelle.

Les hippocampes membres d'honneur de l'AALE Vaucluse

AMICALE DES ANCIENS DE LA LÉGION ÉTRANGÈRE DU VAUCLUSE

Diplôme de membre d'honneur

n°

Décerné au 2ème Escadron du 5e Régiment Étranger de Cavalerie

A Orange, le

Le 2ème escadron est devenu le 25 mai 2022 membre d'honneur de l'Association des Anciens de la Légion étrangère (AALE) du Vaucluse. Le certificat a été remis par le major ® Pons lors de la visite des crèches de Noël le 22 décembre. Cette adhésion témoigne du lien indéfectible qui uni les légionnaires et leurs anciens, notamment ceux restés à Orange.

3EME ESCADRON

Le 3ème escadron poursuit sa préparation opérationnelle. En exploitant les capacités et infrastructures du camp de Carpiagne, l'escadron du Rif a conduit une séquence de haute intensité lors du dernier trimestre de l'année. FACQ adjoint de patrouille, rallye de niveau 6, aguerrissement au camp de la Courtine ont rythmé les derniers mois de nos légionnaires. Ils sont désormais au CENTAC à Mailly-le-Camp pour poursuivre et valider leur préparation opérationnelle.

4EME ESCADRON

Alors que le 4e escadron rentre tout juste du Sud-Liban, le peloton d'aide à l'engagement (PAE) poursuit ses efforts en vue de préparer au mieux ses légionnaires à l'hypothèse d'un engagement majeur.

Ces dernières semaines, les équipiers du PAE ont enchainé deux séquences particulièrement exigeantes. Dans un premier temps, un entrainement conjoint avec le RAID de Marseille leur ont permis de profiter d'une séance de tir commune, d'échanger sur les procédures et les techniques de combat zone urbaine.

A la suite de cette action de partenariat, le PAE a pu profiter des infrastructures du CIAC au fort de Montrose pour préparer au mieux les légionnaires aux stages de moniteur et d'aide-instructeur du CNEC.
Cette deuxième séquence très dense a permis de s'exercer sur les voies d'escalade et les différentes pistes d'audace. Ce fut surtout l'occasion de travailler les techniques de sauvetage sur câble, les tensions de cordes et l'école de nœuds.
Au bilan, un programme d'entraînement réussi qui s'inscrit bien dans la poursuite de montée en puissance de ce peloton d'élite.

Le 4ème escadron est lui rentré du Liban en novembre. Nos légionnaires ont parfaitement rempli leur mission en conduisant des patrouilles quotidiennes dans l'ensemble du Sud-Liban. Leur coopération avec les forces armées libanaises a été particulièrement fructueuse notamment lors des nombreux entrainements conjoints réalisés.

5EME ESCADRON

Après avoir été projetés sur plusieurs théâtre différents, les pelotons du 5e escadron du Royal étranger se sont retrouvés pour une marche, du 22 au 24 novembre 2022, entre le camp de Carpiagne et la Maison du Légionnaire à Auriol. Aguerrissement, cohésion et solidarité ont été les maitres mots de cette activité de 3 jours.

La marche a été placée sous le signe de l'aguerrissement et de la rusticité avec un peu plus de 2000m de dénivelé positif et les 38 km parcourus la première journée. Après avoir franchi Aubagne et s'être enfoncés au cœur de la Provence, les pelotons ont repris leur progression le lendemain vers Auriol, le long du GR Marseille Provence, pour arriver à la Maison du Légionnaire avant le déjeuner. Les pensionnaires et leur directeur, le CNE (er) MICHON, ont réservé un accueil particulièrement chaleureux aux légionnaires cavaliers. L'ensemble de l'escadron a alors participé à différents travaux au profit de la maison, du désherbage à la coupe de bois en passant par le ramassage de feuilles ou l'évacuation de gravas. Il s'agit d'un moment privilégié pour faire vivre concrètement aux plus jeunes la solidarité Légion et permettre aux anciens de partager leur expérience et leur histoire.

La journée s'est conclue par un barbecue où les légionnaires d'hier et d'aujourd'hui ont pu partager un moment de convivialité et de cohésion. Le commandant d'unité, le CNE Jacques de PREMARE, a alors remis au CNE (er) MICHON, en plus de la bande-dessinée du Royal étranger, un don de l'ensemble des cadres et légionnaires de l'unité représentant symboliquement le loyer payé par l'escadron à la Maison du légionnaire, comme le font l'ensemble de ses pensionnaires.

ESCADRON DE COMMANDEMENT ET LOGISTIQUE

Après une année particulièrement intense qui a vu l'ECL être sollicité sur tous les rendez-vous régimentaires, les hommes du capitaine Julien André décrochent la victoire lors des challenges de Noël. La dernière victoire de l'ECL remonte à 2015-2016 lorsque le CES Julien Alleoud était alors commandant de l'unité!

Prémices de cette victoire, l'UCA (équivalent de l'ECL en opération) a également remporté le challenge « Cèdre bleu » de DAMAN 43 quelques jours avant de rentrer au camp de Carpiagne!

ESCADRON DE RESERVE

En cette fin d'année 2022, l'escadron de réserve a lui aussi effectué sa rentrée. Nos réservistes ont conduit une FMIR à la fin du mois d'octobre en parallèle d'instructions TIOR et VBL. Le dernier trimestre a également été marqué par deux week-end d'instruction et deux missions opérationnelles. Enfin, l'escadron de réserve était présent lors de la Foire Internationale de Marseille fin septembre pour présenter le régiment, l'escadron et ses missions. Après un week-end de préparation opérationnelle et une mission à Miramas, nos réservistes se retrouveront pour un camp escadron au mois de février.

NOS RESERVISTES

Le lieutenant Jérôme a 34 ans. Il s'est engagé dans la réserve opérationnelle du 1er REC en 2015. Ancien militaire d'active au 12ème régiment de cuirassiers d'Olivet, il souhaitait garder un lien avec l'institution lors de sa reconversion. Arrivé comme maréchal-des-logis, il est aujourd'hui lieutenant de réserve.
Lorsqu'il ne porte pas le treillis, il est maintenancier dans le domaine de l'énergie

MARIAGES

Le lieutenant WINDECK Benoît marié avec Adélaïde le 27 octobre
Le brigadier-chef SERBAN Valeriu marié avec Ana-Maria le 9 septembre
Le brigadier-chef DIAKHITE Abdoulaye marié avec Ndeye le 26 novembre
Le brigadier SNYMAN Jacobus marié avec Michelle le 17 septembre
Le brigadier SALAZAR MARTINEZ Angel marié avec Evelina le 28 octobre
Le brigadier SANCHEZ OSORIO Victor marié avec Gineth le 5 novembre

PACS

L'adjudant REGAN Igor pacsé avec Natalia le 19 octobre

NAISSANCES

Roch DU BREIL DE PONTBRIAND né le 10 septembre
Stéphanie AKOFYAN née le 18 septembre
Noé ZAYETS né le 16 octobre
Artem HAVRYLIV né le 26 octobre
Emmanuel CEBAN né le 6 décembre
Jasmine TABU née le 1er novembre

EPOUSES

Le jeudi 13 octobre 2022, les épouses du 1er Régiment étranger de cavalerie se sont rendues à la poterie Ravel d'Aubagne. Cette manufacture est un haut lieu du patrimoine local. Créée en 1837, la poterie Ravel est une des plus anciennes manufactures de céramique de France notamment connue pour ses pots de jardin. Elle propose un ensemble de service de table qu'on ne trouve qu'à la boutique d'Aubagne.
Les épouses présentes ont pu observer les techniques de fabrication des vases et de la vaisselle en céramique dans une atmosphère de village provençal.

Alors que le régiment vivait cet été une intense phase de projection, cette visite a permis de resserrer les liens entre les familles du régiment et de découvrir l'artisanat local dans un cadre détendu et convivial.

INFO BEH

PERMIS BATEAU

L'Association Centrale d'Officiers-Mariniers et de Marins de Réserve Section des Bouches-du-Rhône organise pour les militaires, personnels civils de la place de Marseille, leurs familles, ses adhérents et amis, deux à trois formations au permis mer, option côtier, par an.

La formation a lieu pendant 2 samedis de 08H30 à 12H00 et de 13H30 à 16H30. Elle inclut 2 heures de formation pratique à la mer (horaires à définir selon météo).

- 25 candidats par session

- la formation se déroule dans les locaux de la Marine Nationale à Marseille (COMAR MARSEILLE) 28 Rue des Catalans – 13007 MARSEILLE (possibilité de parking sur place - se munir d'une carte d'identité)

- Le prix total de la formation est de : **260 Euros** comprenant cours théoriques et pratiques, support de cours (livret et précacode) et adhésion (assurance).

Prévoir 108 euros supplémentaires sous forme de timbres fiscaux électroniques : 78€ de frais de délivrance à fournir avec le dossier d'inscription et 30€ de droit d'examen à apporter le jour du passage de celui-ci.

Renseignements auprès du Maître Principal[R] Philippe Chovet

Par mail :

acomar13@free.fr

AGENDA

Activités familles :
Sortie à la mine de Cap Garonne 25/02/2023
Sortie karting Aubagne 19/03/2023
Chasse aux œufs (Carpiagne) 10/04/2023

Activités épouses :
Cours de cuisine le 7 février 2023
Diner des régions le 21 mars 2023.

Activités CSA :
Sortie SKI : 07/01/2023
Compétition Judo à Nice : 08/01/2023
Stage de perfectionnement Judo Jutjisu : du 16 au 20/01/2023
Sortie SKI : 04/02/2023
Compétition Judo à Salon de Provence : 05/02/2023
Week-end SKI : du 11 au 12/02/2023
Compétition Judo à Paris : 05/03/2023

Après sa victoire à l'Open national judo du Causse à Loupiac (5 médailles), l'équipe CSA judo du 1er REC s'est rendue à Coppet, en Suisse pour le championnat World Cup judo WIBK et Tournoi International enfants judo où ils ont remporté 6 médailles : trois médailles d'or et trois médailles d'argent.

Le brigadier-chef Vassilii GONTCHARENKO a de son côté défendu son titre du vice-champion du monde judo WIBK en catégorie Masters -100.

Nos jeunes champions ont particulièrement brillé :
Alexiy G : médaille d'or

Alexandr M : médaille d'or

Victor T : médaille d'argent

Et la star de la compétition, Léon G qui a remporté la première place benjamins -50 et la seconde place benjamin « all catégories ».

Pour conclure cette année 2022, 8 membres du CSA athlétisme ont participé le 14 décembre à la course Corrida du Vieux Port d'une distance de 5.5km.
A noter les performances du brigadier Martin Nyakua (1er de sa catégorie) et du maréchal-des-logis-chef Aleksandr Roubtsov (4ème de sa catégorie)

En 2023 vous pourrez retrouver nos coureurs sur les courses suivantes :

- 8 janvier : 10km de Nice
- 5 février : 10km de Salon de Provence
- 5 mars : semi-marathon de Paris
- 16 avril : semi-marathon d'Annecy
- 1er mai : semi-marathon de Nîmes (2ème REI)
- 14 mai : Ekiden Trail à Aubagne

Inscription au CSA du 1er REC pour la saison 2022-2023

CSA du 1er REC — **FICHE D'INSCRIPTION** — Fédération des clubs de la défense

CARPIAGNE — **SAISON 2022-2023** — N° : 232-08-T

NOM :
DATE DE NAISSANCE :
SEXE : M / F
N° TEL :
DATE DE DELIVRANCE DU CERTIFICAT MEDICALE :

PRENOMS :
LIEU DE NAISSANCE :
CODE POSTAL (lieu de naissance) :
E-mail :

Catégorie I :

- *Militaires du 1REC (actifs, réservistes et services rattachés) => 20 euros.*
- *Conjoints et enfants + 11 ans des militaires du 1REC => 22 euros.*
- *Enfants de + 11 ans des militaires et civils => 14 euros.*
- *Si déjà adhérent au CSM => 8 euros.*

Catégorie II :

- *Personnels relevant du ministère de la défense hors 1REC => 40 euros.*
- *Retraités militaires => 60 euros.*

Catégorie III :

- *Tous les personnels autres n'entrant dans aucune des deux premières catégories sous réserve de parrainage et après accord du président du club au titre d'une activité => 80 euros.*

Adhésion journalière : demande à faire minimum 96h avant le début de l'activité => 8 euros

CATEGORIES : I / II / III *(entourer votre catégorie)*

SECTIONS DEMANDEES : .....
NOM ET N°ADHERENT DU PARRAIN (catégorie III) : .....

Je déclare avoir pris connaissance du règlement intérieur de l'association CSA 1REC et en accepte les termes.
Je renonce par ailleurs à tout recours contre l'état et le régiment pour les dommages corporels et matériels susceptibles de survenir pendant les activités organisées et permises.
Je reconnais avoir été informé des possibilités de souscrire une assurance individuelle complémentaire.

Pour les mineurs seulement :
Je soussigné(e).....autorise mon enfant, inscrit ci-dessus à demander son inscription au CSA du 1er REC.
En cas d'accident lors de la pratique d'une activité, j'autorise le club à prendre toutes les mesures d'urgence qu'il jugera nécessaire.
SIGNATURE (des parents)

Pièces à joindre obligatoirement à votre demande :

- Certificat de "non contre-indication" à la pratique du sport demandé (valable 2ans)
- Règlement au chèque à l'ordre du CSA 1REC

Date et signature

GARDE D'ENFANTS

Les crèches conventionnées MINARM

En raison du transfert de gestion des marchés de réservations de berceaux à l'opérateur social l'IGéSA en 2021, la **procédure de candidature crèche** est actualisée.

Afin d'accompagner les familles dans leur recherche de mode de garde d'enfants, plusieurs possibilités :

•**Demande de place en crèche interministérielle** : au sein de la section régionale interministérielle d'action sociale (**SRIAS**) :

- inscription directement en ligne sur le site : https://www.monespacecreche.fr/
- Pour infos SRIAS PACA : http://www.srias.paca.gouv.fr/Petite-enfance/Comment-s-inscrire-en-creches-SRIAS

Pour consulter les **« actualités crèches »** du site de la SRIAS http://www.srias.paca.gouv.fr/Petite-enfance/Actualites-creches

La liste des crèches offrant des berceaux SRIAS PACA est disponible sur le site https://www.monespacecreche.fr/, et uniquement consultable après inscription de la famille.

Les berceaux sur l'ensemble de la région PACA sont réservés au profit des enfants des fonctionnaires et contractuels de droit public (de plus de 6 mois) en position d'activité, rémunérés sur le budget de l'Etat et titulaires d'une affectation professionnelle en région PACA.

•**Demande de place en crèche IGéSA** : la demande peut être formulée :

- en ligne : www.igesa.fr – Rubrique Famille-Enfance – Accueil des jeunes enfants Espace petite enfance

- Par courrier à l'adresse suivante :

Direction Régionale Igesa Méditerranée
Service des établissements sociaux
2, rue Masséna
83000 TOULON

La demande d'admission doit être adressée avant le 30 avril pour un passage en commission ; après cette date, celle-ci est instruite au regard des places disponibles.

Seules les demandes d'admission prioritaires et en urgence, **soumises à évaluation sociale**, sont à formuler auprès de l'antenne d'action sociale :

•Admissions prioritaires et pérennes :
- familles en situation sociale difficile (décès, maladie de longue durée) ;
- enfant présentant un handicap, après concertation avec l'équipe éducative et le médecin référent de la structure d'accueil.

•Admissions d'urgence (pour une durée de 1 à 3 mois) :
- hospitalisation ou problème de santé générant une incapacité à s'occuper normalement d'un enfant ;
- formation professionnelle ;
- retour à l'emploi du conjoint ;
- rupture inopinée du mode de garde habituel.

Les crèches municipales :
•Demande de place en crèche municipale : selon le lieu de domicile des familles (*se renseigner auprès des mairies*)

Pour information :
Code du Ministère des Armées : 470

Plateforme Yoopies :
Mode de garde d'enfant via la plateforme Yoopies en ligne : www.igesa.fr – Rubrique Famille-Enfance – Garde d'enfant via Yoopies

Assistantes maternelles conventionnées MINARM – Département des Bouches du Rhône (13) :
Une liste d'assistantes maternelles du département des Bouches-du-Rhône conventionnées avec le Ministère des Armées est disponible au sein de l'antenne d'action sociale. La demande est à effectuer par l'intermédiaire des assistantes de service social ou de leur secrétariat.

Bonne Année 2023 !

Et bonne … âme ! Certes la santé est importante, elle donne confort à la vie ; mais pour Dieu, qui nous veut à son image, celle qui est en nous depuis notre création, que nous soyons mûrement formé, athlétique ou vieillard, doté de deux bras ou le pied arraché, notre corps - dans sa terrestre apparence – ne peut atteindre son parfait achèvement. En effet la nature, notre physiologie, depuis le péché originel, est sous l'emprise de la mort et donc de ses soeurs corolaires : maladie, souffrance, handicap, blessures, …
Le traditionnel « *et surtout bonne santé* », si fréquent, dit de bien-veillantes intentions et plait au coeur. Or, bien qu'il soit très concret, parce qu'il est humano-centré semble n'être qu'un pari, le même que le « *bonne chance* » qu'on adresse à qui entre au PMU. Vous comprendrez donc pourquoi, en ce mois de janvier, je vous souhaite :*Bonne année et surtout* ***bonne âme !***

Le saviez-vous ? 2023 sera l'année : « *Monsieur Légionnaire* ». Pour l'aumônerie, ce sera l'opportunité de réveiller l'Image, l'ADN spirituel du légionnaire. Cet ADN, cette image, ce modèle, c'est : ***St Antoine du désert***. Nous le fêtons le 17/01. Occasion, de débuter cette année en réveillant le saint Antoine qui est en nous.